

Chalé reformado valoriza Colônia de Férias de Socorro

Desde a fundação da Colônia de Férias de Socorro, somente recebiam a manutenção necessária e eram submetidos a pequenos reparos.

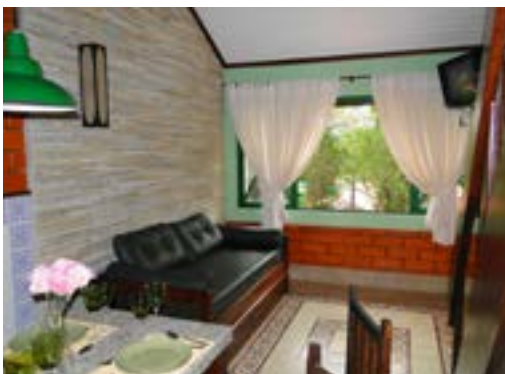

Apesar da grande procura durante os finais de semana, feriados e férias, eram frequentes as reclamações de associados quanto às acomodações das unidades. Chegou a hora, portanto, de oferecermos aos sócios mais conforto e beleza. O chalé 14 foi reformado e em agosto iniciamos a reforma dos chalés 13, 15 e 16. Depois do período de férias de janeiro/fevereiro, será a vez da revitalização de outro bloco de chalés, e assim a cada semestre, até a conclusão de todas as unidades. É a Afalesp trabalhando por você, associado! **Pág. 5**

Funcionárias revelam seus talentos na música e na literatura

Alguns talentos artísticos da Casa, como as cantoras Beth Avelar, funcionária da Divisão de Imprensa e Desirée Seppe De Marco, diretora do ILP e presidente do Sindalesp, a escritora Arlety Kobayashi, funcionária do DF e Fernanda Otero, comissionada do PT, que dedica-se à divulgação da música clássica, contam um pouco de sua história na seção Prata da Casa. **Pág. 6**

Boa comida e muita animação nas festas da Afalesp

Pág. 8



Campanha vitoriosa: Afalesp e entidades conquistam benefícios para servidor

Aumento real de 1%; reposição de 6,31%; liberação do pagamento integral da indenização de licença-prêmio (o chamado terceiro mês). Estas foram umas das reivindicações atendidas pela Mesa Diretora em acordo assinado em junho deste ano. O termo foi resultado da campanha salarial, que deixou itens para avaliação da Comissão de Negociação Coletiva do Trabalho, cuja reativação é aguardada. **Pág. 3**



Mesa Diretora e entidades assinam Termo de Acordo Salarial

Auxílio-saúde: Funcionários querem explicações sobre exigência de comprovação de despesas



Entidades ouvem servidores em ato público

A Afalesp, juntamente com o Sindalesp e a Aspal, realizou no dia 6 de agosto, ato público que reuniu dezenas de servidores da Assembleia na busca de explicações quanto à exigência da Administração da Casa de comprovação das despesas rela-

cionadas à saúde feitas pelos funcionários. Foi fruto do encontro documento, assinado pelas entidades e encaminhado à Mesa diretora e ao secretário-geral de Administração, Hubert Alquéres, questionando diversos aspectos que envolvem a exigência. **Pág. 4**

A PALAVRA DO PRESIDENTE

Democracia, manifestações e conquistas

Levamos anos para conquistar a democracia e, apesar dos muitos problemas, nossa sociedade evoluiu muito. Isso é inegável.

Nesses tempos de grandes manifestações populares, não podemos fechar os olhos para esse acontecimento que já marca a história do nosso país, a meu ver, de forma muito positiva. Razões não faltam para que o povo fizesse ouvir a sua voz para dar um basta a tantos abusos, exigindo valer seus legítimos direitos.

Infelizmente, como milhões de brasileiros, ainda não decifrei exatamente a mensagem das ruas, nem identifiquei de quem são as vozes que ecoam o seu clamor e tenho um certo temor (espero que infundado) no que isso pode dar. Será mesmo essa a voz dos esquecidos? É importante lembrar que levamos anos para conquistar a democracia e, apesar dos muitos problemas, nossa sociedade evoluiu muito. Isso é inegável. Basta ver a liberdade de expressão dos grupos populares. Mesmo assim, ainda acho positiva a manifestação e o protesto. Melhor que a inércia e a indiferença. Vamos à luta por um Brasil cada vez melhor, mas é nosso dever zelar pela preservação das instituições e da liberdade que conquistamos a duras penas. É importante cuidar para que “em nome desse clamor” nossos legisladores não acabem

por aprovar medidas populistas e imediatistas, que ponham em risco o futuro do País.

Falando em conquistas, o momento é de comemorar o desfecho da nossa campanha salarial 2013: reposição de 6,31, relativa ao IPCA entre março/2012 e fevereiro/2013; aumento real de 1%; auxílio-refeição diário de R\$ 25,00 para R\$ 28,50 e cômputo fixo de 22 dias ao mês; auxílio-alimentação de R\$ 235,00 para R\$ 326,00; auxílio-saúde de R\$150,00 para R\$ 184,50; liberação do pagamento do 3º mês da licença-prêmio, ficando o pagamento dos períodos pendentes garantido para 2014. Respondendo às críticas que recebemos da mídia por esse último benefício, é importante lembrar que o funcionalismo público não faz jus ao FGTS e que quando um servidor deixa o serviço público não recebe qualquer indenização pelos anos trabalhados. Assim, a LP tenta compensar essa desigualdade.

As negociações salariais com a Mesa Diretora transcorreram em clima de respeito e na noite de 5 e junho foi selado o Termo do Acordo com a presença das entidades que representam os servidores da Casa (Afalesp, Sindalesp e Aspal).

Outra conquista foi a presen-

tação da PEC 3/2013 (já conhecida como PEC do teto). A Afalesp se mobilizou e conseguiu o número regimental de assinaturas para propor a alteração da Constituição estadual de forma que cada Poder, no exercício de sua competência exclusiva, pode e deve, tomar a iniciativa não só de fixar a remuneração de seus cargos, empregos e funções, como também de fixar o seu limite. Se aprovada, a medida beneficiaria parcela de servidores da Casa que, por mérito, têm garantido seus proventos em valores que são forçadamente reduzidos mensalmente.

É com muita satisfação que nesta edição do O Parlamentar noticiamos a entrega do chalé 14, da colônia de férias de Socorro, após a reforma. Desde a fundação da colônia, há mais de 25 anos, os chalés somente passavam por manutenção mas nunca foram reformados. Estava na hora e digo, com orgulho, que ficou muito bonito. Você, associado vai poder conferir. A próxima etapa é reformar os demais. É a nossa associação, sempre pensando no seu bem-estar!

Não podemos deixar de mencionar a inesquecível visita do Papa Francisco ao nosso País para participar da Jornada Mundial da Juventude. Em um es-



tado laico como o nosso, creio que todas as fés que aqui têm liberdade de se expressar compactuaram com a mensagem de tolerância, generosidade e amor que ele nos deixou.

Uma nova seção do nosso jornal traz artigos dos nossos consultores jurídicos Marcelo Forneiro e Marcelo Pires sobre assuntos que vivenciamos e costumam ser pedras no nosso sapato. Nesta edição, Forneiro alerta para o cuidado que temos de tomar ao adquirir um imóvel. Temos, ainda, a nova seção “Prata da Casa”, que publica entrevistas com talentos do Legislativo paulista em áreas diversas. Se você for um deles e quiser divulgar seu trabalho, procure pela nossa redação. Um abraço e boa leitura!

Jean dos Santos
Presidente

AFALESP - Associação dos Funcionários da Assembleia Legislativa do Estado de São Paulo

DIRETORIA

Presidente: Jean dos Santos

1º Vice-Presidente: Marta Regina Rangel Neves

2º Vice-Presidente: Joacy Carneiro de Mesquita

1º Secretário: Rita Amadio de Brito Andrade Ferraro

2º Secretário: Celso de Moura Leite Ribeiro

1º Tesoureiro: José Carlos Gonçalves

2º Tesoureiro: Jamile Abou Nouh

Depto. Financeiro: Carlos Alberto Marinho

Depto. Jurídico: Marcos Francisco de Souza

Depto. Patrimônio: Jaime Fernandes da Silva

Depto. Cultural/Social: Naiara R. de Almeida Perrucci

Depto. Desportivo: Aluizio Soares Peixoto Filho

Depto. Aposentados: Célia Regina Palma Martins

Depto. Imprensa e Divulgação: Gilmar de S. Manoel

Depto. Cargos em Comissão: Fernanda Otero, Claudiva Rodrigues Gusmão Silva e Cláudio Bedoni Topa

CONSELHO DELIBERATIVO

Donizete Souza Machado

Gaspar Bissolotti Neto

Januário Antonio Marques,

José Felix dos Santos Filho, Marcio Gazzo

Marisa Fernandes da Silva Spinardi

Luciano de Oliveira Santos

Ponciano Alves Bezerra e Manuel Tertuliano Silva

SUPLENTES

Oriana Lídia Tossani, Wagner Longo

Kasakevic e Araceli Albino

CONSELHO FISCAL

Edson José Pedro Garcia, Victorina Thereza

Frugoli, Leonídia Martins de Lima,

Izabel de Jesus Pinto e

Suzete de Freitas Barbosa

SUPLENTES

Sandra Regina Machieski e

Anabela Jardim Teixeira

O PARLAMENTAR

Diretor responsável:

Jean dos Santos (Presidente da Afalesp)

Jornalista responsável:

Joel de Brito Melo - MTB 9.9617

Apuração e redação: Isabella Rangel

Criação e diagramação: Vilma Jacob

Fotografias: Ivani Lázaro, Jean dos

Santos e Marcia Yammamoto

e-mail: editor@afalesp.com.br

Redação e administração:

Palácio 9 de Julho

Av. Pedro Álvares Cabral, 201

Subsolo - CEP 04097-900

Fones: 3886-6945 / 3886-6946

3886-6958

E-mail: afalesp@afalesp.com.br

Site: www.afalesp.com.br

Tiragem: 3.000 exemplares

Impressão:

Art Printer Gráficos & Editores

As matérias assinadas são de inteira responsabilidade de seus autores

ATIVIDADES AFALESP

Campanha salarial 2013 resultou em grandes conquistas

Alguns itens da pauta ficaram para avaliação da Comissão de Negociação do Trabalho, a ser reativada

O Termo de Acordo da Campanha Salarial de 2013 foi assinado pela Mesa Diretora da Casa em 5/6. A Afalesp esteve representada na ocasião, pela nossa primeira secretária, Rita Amadio Ferraro, juntamente com o Sindalesp e a Aspal.

Não foram poucas as conquistas desta campanha: a liberação do pagamento integral da indenização de licença-prêmio (o chamado terceiro mês), a partir de janeiro de 2014, antigo anseio dos trabalhadores do Poder Legislativo; reposição de 6,31%; aumento real de 1%; auxílio

-alimentação de R\$ 326; auxílio-refeição diário de R\$ 28,50, com cômputo fixo de 22 dias; e auxílio-saúde de R\$ 184,50. Entretanto, nossa luta é permanente e os itens pendentes da pauta terão garantido um elo de comunicação contínuo.

Ainda não acabou!

Alguns itens da pauta de 2013 ficaram para avaliação da Comissão de Negociação Coletiva do Trabalho, cuja reativação as entidades aguardam que a Mesa Diretora determine urgentemente.



Entidades são recebidas pela Mesa Diretora: elo de comunicação contínuo.

Afalesp participa do XXX Encontro da Fenale, em Recife

Juntamente com entidades de servidores de outros estados, a Afalesp, representada pela secretária Rita Amadio Ferraro e pelo tesoureiro José Carlos Gonçalves, participou de 21 a 24 de maio do XXX Encontro da Fenale, quando foram debatidos os temas "Diretrizes – A Fenale que queremos: Reflexão e Avaliação". Intensos debates resultaram na Carta do Recife, enviada aos poderes constituídos e a entidades representantes da sociedade civil, que ratificam as seguintes decisões tomadas durante o encontro:

1 – Intensificar a luta junto ao Congresso Nacional pela aprovação da PEC nº 555/2006, que trata do fim da contribuição previdenciária dos servidores aposentados e pensionistas do serviço público;

2 – Regulamentação da Convenção 151 da Organização Internacional do Trabalho - OIT, já referendada pelo Congresso Nacional,

que dispõe sobre a organização sindical, o direito de greve e a negociação coletiva no âmbito do setor público;

3 – Recuperação do quadro funcional efetivo dos servidores do Poder Legislativo mediante a realização de concursos públicos;

4 – Combater a terceirização, bem como, o vínculo trabalhista do tipo "contrato especial" ou outra forma indiscriminada de acesso ao serviço público, fenômeno cada vez mais presente;

5 – Incentivar a promoção de cursos de formação e especialização em áreas de carreiras dos Poderes Legislativos, buscando a capacitação e aprimoramento dos serviços prestados à sociedade;

6 – Intensificar a luta pela ocupação dos cargos de direção, chefia e assessoramento nas estruturas administrativas exclusivamente por servidores efetivos;

7 – Que o cumprimento da Lei nº 12.527, de 18 de novembro de 2011 (acesso à informação) não seja utilizado para expor o trabalhador público, resguardando seus direitos e garantias individuais consagrados na Constituição Federal;

8 – A participação das entidades representativas dos servidores na elaboração da proposta orçamentária relativa à pessoal e acesso à execução orçamentária correspondente;

9 – Propugnar pela irredutibilidade da remuneração dos servidores e pela implantação do teto salarial único no âmbito dos Poderes Legislativos, tendo por base o teto salarial dos desembargadores.

Por São Paulo, participaram também do encontro em Recife do Sindalesp Desirée De Marco (presidente) e o diretor Filemon Reis da Silva, da Aspal, Gaspar Bissolotti Neto (presidente) e o vice-presidente João Elísio.



Representantes dos legislativos estaduais, em Recife

SEU DIREITO

Auxílio-saúde: entidades pedem explicações sobre exigência de comprovação de gastos

O Ato Público realizado pela Afalesp, Sindalesp e Aspal no dia 6 de agosto reuniu dezenas de funcionários, mas não foi suficiente para esclarecer muitas dúvidas que ainda persistem em relação à exigência da comprovação de gastos com saúde dos servidores.

Assim, as entidades encaminharam à Mesa Diretora (presidente Samuel Moreira, deputados Enio Tatto e Edmir Chedid) e ao secretário-geral de Administração da Casa, Hubert Alquéres, ofício em que reiteram que o auxílio-saúde trata-se de uma conquista nascida

de campanhas salariais sucessivas em prol dos servidores ativos e inativos do Legislativo paulista. As entidades repudiam a retirada dos holerites da quantia de R\$ 184,50 e requerem a imediata regularização do pagamento da quantia, lembrando que a autorização para

o pagamento consta de resolução aprovada pela Assembleia em 2008 e que desta não consta a exigência da contraprestação.

Entre outras coisas, o documento questiona a não aceitação do comprovante em que o servidor conste como dependente e não como titular e também a não aceitação do comprovante do recolhimento do valor atribuído ao lamspe como gasto com saúde, uma vez que é considerado compulsório e não facultativo.

Crédito suspenso

O Departamento de Recursos Humanos comunica que não será creditado no dia 4/9 o valor referente ao Auxílio-Saúde, suspenso no mês de julho, por estar procedendo à conferência do material entregue de forma manual e individualizada. Informa, ainda, que o sistema informatizado está em desenvolvimento e que, oportunamente, será anunciada a data do crédito do benefício.



Servidores levam suas dúvidas em ato público promovido por entidades

Tá difícil de engolir

Sem impressoras A3

Departamentos e gabinetes da Assembleia penam com a falta de impressoras A3. Para alguns tipos de serviço, como os que requerem acompanhamento atento de textos, caso do Diário da Assembleia, elas são imprescindíveis. A Casa não efetua a compra do equipamento, nem sua locação, há tempos.

Da mesma forma, a Casa precisa de atualizações dos softwares essenciais, como os específicos para editoração. A falta deste *upgrade* dificulta sobremaneira a execução dos serviços.

Postinhos do estacionamento

Somado à Campanha por respeito aos direitos do próximo, divulgada pela Secretaria Geral de Administração, Assessoria Policial Militar, Procuradoria da Alesp, Departamentos de Recursos Humanos e de Serviços Gerais, não seria hora de retirar os postinhos com a identificação das "ruas" do estacionamento dos funcionários? Não são poucos os que já bateram seus veículos nesses obstáculos. Como também as reclamações que chegam na associação.

Graxa

Funcionários que faziam uso do primoroso serviço do Sr. Joanísio, o engraxate que atendia na Afalesp, ficaram na mão. Ele foi obrigado pela administração da Casa, a afastar-se. É importante lembrar que tudo o que facilita a vida do trabalhador, mantendo-o no seu local de trabalho contribui para a qualidade do espaço de convivência, bem como da função profissional desempenhada. É regra básica da administração moderna.

Todos querem a volta do Sr. Joanísio e quanto mais serviços pudermos oferecer, melhor vai ser!

Ai, minhas costas!

Pobres dos funcionários que sofrem com problemas ortopédicos. O mobiliário da Casa (principalmente as cadeiras) está mais do que na hora de ser substituído, levando em consideração a importância da ergonomia.

O resultado certamente será maior eficiência no trabalho e satisfação da equipe. Um ambiente mal planejado pode gerar desconforto, doenças e mal estar acarretando em perda de produtividade.

| COLÔNIAS

Colônia de Férias de Socorro: Reforma de Chalé tem agradado funcionários

Pela primeira vez, um dos chalés passa por uma grande obra

Os associados que visitaram a Colônia de Férias de Socorro puderam apreciar as novas instalações do Chalé 14, reformado recentemente, e foram unânimes em manifestar seu contentamento com a obra.

Pela primeira vez, desde a inauguração da colônia, o Chalé 14 é o primeiro a passar por uma grande reforma. Até então, todos os chalés tiveram a manutenção necessária e sofreram pequenos reparos. Depois de 25 anos, estava na hora de a Afalesp oferecer aos seus associados mais conforto, modernidade e beleza nos dias de férias e feriados desfrutados na companhia da família, amigos e entes queridos.

O projeto é de autoria do arquiteto Wagner T. Gomes que também autor da área de lazer na Colônia de Caraguatatuba. Foram utilizados materiais de qualidade e durabilidade visando manutenção com prazos mais alongados, como o piso de porcelanato.

Na sala, foi feito um mosaico de ladrilho hidráulico, simulando um tapete. O banheiro foi inteiramente revestido por pastilhas. Toda fiação e parte hidráulica foram trocadas.

A próxima etapa é iniciar a reforma dos demais chalés.

Assembleia Geral Extraordinária dos associados da Afalesp, realizada no dia 27 de junho último, decidiu-se pela utilização dos recursos da venda da Colônia de Cipó em melhorias e benfeitorias nas colônias de férias. Assim, iniciamos, neste mês de agosto, a reforma dos chalés 13, 15 e 16 de Socorro, com previsão de entrega para o final de novembro próximo.

Passado o período de férias de janeiro/fevereiro, iniciaremos a revitalização de outro bloco de chalés e, assim em cada semestre, até a conclusão de todas as unidades daquela colônia de férias.

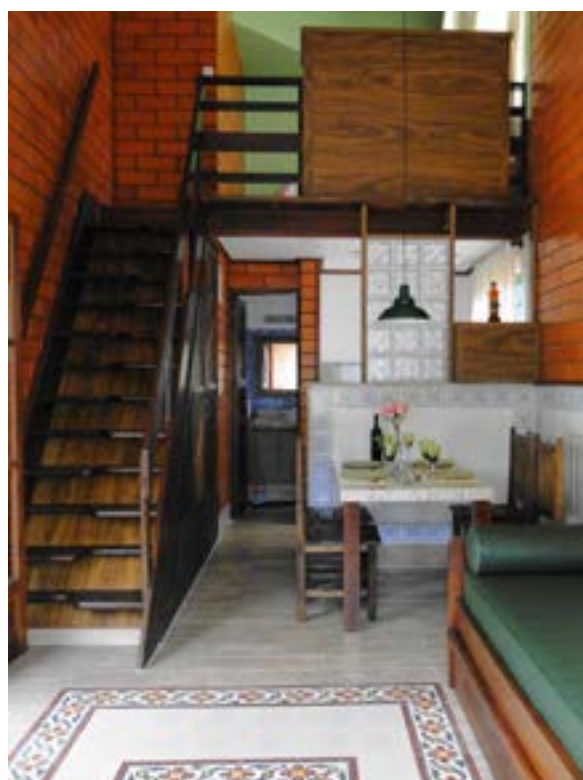

Detalhes como as românticas cortinas, as luminárias, os azulejos com inspiração portuguesa e o piso, que lembra madeira, dão ao novo chalé um clima de aconchego.

PRATA DA CASA

Funcionárias revelam seus talentos na música e na literatura

Beth Avelar, funcionária da Divisão de Imprensa, lançou seu primeiro CD de músicas; Desirée Seppe De Marco, diretora do ILP e presidente do Sindalesp participou do show Mulheres do Programa, interpretando clássicos da MPB e foi um grande sucesso; Arlety Kobayashi, funcionária do DF escreveu e lançou seu primeiro livro

“E foi assim que... renasci”, em que compartilha sua experiência de vida com os leitores e Fernanda Otero, no Programa de rádio Linha de Clássicos, procura divulgar o gênero musical erudito e despertar nos ouvintes o prazer que ele proporciona.

Conheça um pouco da obra dos nossos talentos:

Beth Avelar e violão



Beth no Café Paom

Beth Avelar, funcionária da Divisão de Imprensa, desde muito pequena se interessou pela música. Antes dos sete anos ganhou seu primeiro violão e começou a fazer aulas na década de 80. Estudou alguns meses com professor particular e retomou as aulas apenas em 2010.

Já havia participado de um musical em Belo Horizonte e também lá cantou em alguns bares. Aqui em São Paulo apresentou-se informalmente em algumas casas noturnas. Em maio, no Café Paom, em Moema, Beth lançou seu primeiro CD de músicas. Beth apresentou-se acompanhada por seu violão. Na guitarra e percussão: Diogo Cardoso; baixo: Pedro Macedo; flauta: Cláudio Coghi e bateria: José Martins Neto. No repertório, músicas da MPB, bossa nova, jazz e blues.

“As canções que gosto”...

A ideia de apresentar-se em um show surgiu da vontade de mos-



Primeiro CD de BETH

trar tocando e cantando as canções que gosto, contou Beth.

A carreira musical está sendo uma alternativa para depois de sua aposentadoria como servidora da Assembleia. “Provavelmente já esteja aposentada quando esta reportagem for publicada. Venho me apresentando há um ano e pretendo continuar”, disse Beth.

Seu próximo show será no All of jazz, na Vila Olímpia, em 24/9, às 10h. site: www.allofjazz.com.br. Beth aproveita para convidar todos os colegas da Assembleia para assisti-la.

Quem tiver interesse pelo trabalho de Beth Avelar, pode entrar em contato pelo telefone 1 98585 5521.

Desirée solta a voz



Desirée (1ª à esc.) no Café Piu-Piu

A assessora do DEM e presidente do Sindalesp, Desirée Seppe De Marco, participou do show Mulheres do Programa, em 11 de junho, no Café Piu-Piu, no bairro do Bixiga. Acompanhada por banda e mais cinco amigas Desirée interpretaram clássicos da MPB. Foi um grande sucesso.

Desirée conta que sempre gostou de música, de cantar e dançar. Lembra que seus pais tinham o hábito de, após o almoço dos finais de semana dançarem ao som de vários ritmos, principalmente sambas, tocados na vitrola da casa. Ela e sua irmã eram ainda muito pequenas e divertiam-se muito. “Depois a gente cantava. Era ótimo. Tinha um espelho no fundo da sala e aí a gente já se sentia artista”, conta. Desirée também fez teatro durante alguns anos e a relação com a arte, de maneira geral, sempre existiu.

“Linda cantando”

A experiência no teatro, segundo Desirée, a ajudou muito na presença de palco e na capacidade de concentração. Ela explica que, sobretudo quando você canta em público é muito difícil ouvir a própria voz, mas o público ouve. “Depois mais do que ter uma super voz – isso demora tempo – é preciso deixar o som fluir por você, acompanhar a sensualidade do som. A

gente se sente linda cantando, e isso faz muito bem”, complementa.

“Em 1965, minha mãe me levou no Hospital do Servidor – ela trabalhava lá – na festa de final de ano para cantar umas músicas do “2 na Bossa” (Programa da TV Record com Elis Regina e Jair Rodrigues). Meu avô materno era músico e meu nonno paterno, quando veio da Itália, trocou a bicicleta dele por uma clarinete e apanhou por muito tempo, a cada vez que seu pai se lembrava da façanha. Enfim, vai por aí. O interesse pela música não teve um começo e não tem fim, que bom!”

A ideia de juntar-se ao grupo Mulheres do Programa surgiu em um encontro casual no salão de cabeleireiro.

Desirée tem um conselho para os talentos adormecidos: “Se eu pudesse passar para vocês o bem que a música me faz, eu diria que “sempre” é tempo valioso e as surpresas podem acontecer em nossas vidas a qualquer momento, como a descoberta de um talento. Temos uma cultura de associar o prazer de viver somente à primeira fase da vida, à juventude. Mas isso não é bem assim e também não é bom. Por isso é que devemos ficar antenados no que vai por dentro da gente porque essa força mesma atrai tudo mais. Façam a experiência!”

Fernanda Otero promove cidadania por Linha de Clássicos



Fernanda Otero, funcionária em comissão, é apresentadora do Programa Linha de Clássicos, no ar pela rádio web. Com periodicidade semanal e duração de uma hora, o programa, na visão de Fernanda é uma forma de contribuir de forma definitiva para que a cidadania seja plenamente exercida, por intermédio do gosto pelo repertório musical clássico. O programa é colaborativo. “Vamos às ruas para encontrar

essa colaboração. Pessoas comuns são convidadas a contar sua experiência e a forma pela qual a música clássica está em suas vidas. Com esses depoimentos, montamos o programa, conta Fernanda. “É preciso ter paciência para acostumar o ouvido a esse estilo musical, mas assim que isso acontece, a sensibilidade muda e não ficamos apenas mais educados musicalmente, mas também mais calmos, mais contemplativos”, comenta.

Fernanda explica que o programa conta com o apoio de músicos, professores, estudiosos, produtores e vários amigos seus que trabalham com música, componentes dos vários corpos musicais do Estado (Banda Sinfônica do Estado de

São Paulo, Orquestra Sinfônica do Estado de São Paulo, Professores do Projeto Guri e Instituto Bacarelli e compositores contemporâneos.

Fernanda atuou na produção de dezenas de concertos, balés e shows no interior do Estado e por diversas capitais do país. Merecem destaque: Programa de rádio-ópera apresentado na Rádio Modelo FM de Indaiatuba, em 1998, que encenou a peça “La Serva Padrona”, de Pergolesi, com atores e cantores da região de Campinas; Projeto Mozartando (A Orquestra na Escola) para duas mil crianças, em Indaiatuba; CD Ladainhas, Lamentos e Ladeiras, em 1998. Para acessar, digite linhadireta.org.br



Fernanda no estúdio da rádio web

Arlety Kobayashi lança livro de auto-ajuda



“E foi assim que...renasci” é o título do primeiro livro lançado por Arlety Kobayashi, funcionária da Casa. Ela teve a ideia de começar a escrever nas férias de julho de 2011, quando refletiu sobre temas que a fizeram “despertar”, segundo suas palavras, para uma vida melhor. Arlety conta que atravessou uma fase de estagnação e depressão e conseguiu vencê-la com muita força de vontade, mas, principalmente, quando se entregou ao movimento. “Foi pulando, dançando e caminhando que tive a consciência da

minha responsabilidade nessa existência, principalmente como mãe, na qual os filhos se espelham. E comecei a reagir”.

Assim, decidiu escrever para ajudar pessoas que vivenciam situações similares. Hoje, Arlety já se dedica à sua segunda obra e vê nessa nova atividade um desafio a ser vencido no momento em que se prepara para a aposentadoria. “Estou começando de novo, a partir de hoje”, revela.

“E foi assim que...renasci” está à venda no site Clube de Autores e na sede da Afalesp.

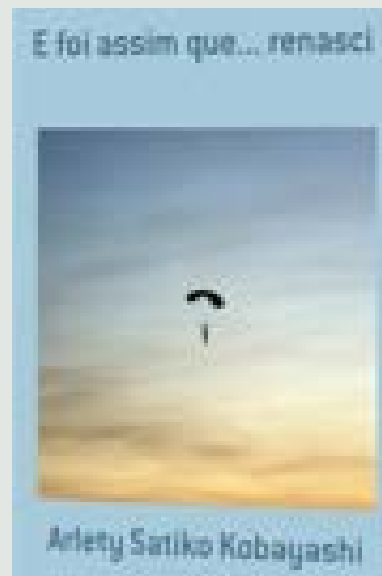

Nova diretoria da Aspal toma posse em solenidade no Palácio 9 de julho

Em solenidade realizada no plenário Tiradentes, em 6/6, tomou posse a nova diretoria e os conselhos Deliberativo e Fiscal da Associação dos Servidores Aposentados e Pensionistas da Assembleia Legislativa do Estado de São Paulo (Aspal), eleita em 7 de maio, para o triênio 2013-2016.

A nova Diretoria da Aspal está assim constituída: presidente - Gaspar Bissolotti Neto; 1º vice-presidente - João Elísio Fonseca; 2º vice-presidente - Elza Marina Erasto Bueno; secretária-geral - Victorina Thereza Frugoli; 1ª secretária Mari-za Salviato Gaino; tesoureira-geral Ângela Maria Gelfuzo; e 2ª tesoureira Marley Belina Macelloni.



Presidente Gaspar Bissolotti discursa, em posse da diretoria

Comunicado SPPREV

Autarquia esclarece questões acerca do projeto de recenseamento

O recenseamento dos beneficiários da São Paulo Previdência tem base na Lei Federal 10.887/04, que instituiu a todas as unidades gestoras do regime próprio de previdência dos servidores que procedam no mínimo a cada cinco anos, o recenseamento previdenciário abrangendo

todos os aposentados e pensionistas do respectivo regime.

O procedimento é agendado mediante o contato telefônico de profissionais responsáveis pela execução do projeto. Dessa forma, os beneficiários não precisam entrar em contato para fazer o agenda-

mento, devendo apenas aguardar o recebimento da ligação.

Com o objetivo de atender às pessoas que residem em regiões distantes de tais postos fixos, estão sendo providenciadas unidades itinerantes.

Por fim, o SPPREV enfatiza que os beneficiários devem aguardar o con-

tato telefônico para agendar o procedimento e que só estarão sujeitos à suspensão do benefício os aposentados e pensionistas que forem convocados e se recusarem a fazê-lo. Em caso de dúvidas, entrar em contato pelo número 0800 888 2425.

Fonte: Assessoria e Imprensa da SPPREV

CURTAS

Planos de saúde

Conveniados da Amil/Medial tiveram um reajuste nas mensalidades a partir de julho (19%). Conveniados da Amesp, a partir de agosto reajuste de 30,34%.

Lazer

Quer se divertir em SP? A Afalesp possui novo convênio com a bilheteria.com.

Usetaxi

Pensando em facilitar a sua vida, a Afalesp firmou convênio com a Usetaxi.

Colônia de Caraguá

Esteve em visita à sede da Afalesp, em agosto, o vereador Júlio Alves, da Câmara Municipal de Caraguatatuba, que se dispôs a “desvendar” o rotineiro alagamento que ocorre em frente à nossa colônia de férias e

providenciar o que for possível para sua solução. Aguardamos...

Reformas e reparos de roupas

Aquela roupa que precisa ser reformada; a calça ou a saia que precisam de barra e ficam no armário porque você não acha tempo de levar até a costureira podem ser trazidas para a Dulce, na sede da Afalesp. Todas as quintas-feiras ela pega as peças para reforma e as devolve na próxima semana. O serviço é no capricho e os preços bem justos. Experimente!

Entrada e saída de funcionários

Desde o dia 28/8, a Administração da Alesp liberou o acesso dos funcionários pela portaria dos deputados, face à obstrução da rampa do Ibirapuera pelos acampados em frente ao prédio. Medida de

bom senso da Mesa Diretora, atendendo aos apelos das entidades.

Seguro de Vida

Afalesp informa que encaminhará, pelo Correio, as apólices de seguro de vida dos associados, a partir do mês de setembro próximo. Se preferir, o segurado pode retirar sua apólice na sede da entidade.

Conveniados oferecem serviços e oportunidades

A Afalesp possui um grande número de profissionais e de serviços conveniados. Eles oferecem aos associados da Afalesp oportunidades de pagamentos facilitados e promocionais. Confira!

Mais informações no site da Afalesp (www.afalessp.com.br).

Se você quer passar o Natal e o Ano Novo com um sorriso novo, a hora é agora!

Tratamentos Estéticos, Clareamento Dental, Próteses e Implantes com condições especiais para funcionários da ALESP.

**Consultório em Moema
Agende uma consulta
Aceitamos cartões
de crédito**

Dra Hellen Quintela
CROSP 73562

Av. Min. Gabriel de Resende Passos, 500
Cj 1512 - Tel: 5051-6926

SEU ESPAÇO

Afalesp realiza suas festas tradicionais

A Festa do Dia das Mães de 2013 foi realizada no Hall Monumental no dia 9 de maio, com muito sucesso. A animação ficou por conta de DJs e os drinks foram preparados a gosto do freguês por barmans. Foram servidos canapés e salgados diversos e feito o tradicional sorteio. Não só as mães, mas todos os funcionários que compareceram puderam desfrutar momentos de grande alegria.

Com muita animação também foi realizada a Festa Junina, no dia 27 de junho. A presença de funcionários foi maciça, que participaram da quadrilha tradicional, assistiram ao show de marionetes e dançaram muito ao som da dupla sertaneja Rubens e Ruan.

O Dia dos Pais foi festejado em 8 de agosto, no restaurante dos funcionários. Foi servida comidinha típica de boteco ao som de MPB. Os funcionários aproveitaram momentos de muita descontração e alegria.

Confira as fotos dos eventos da Afalesp no site www.afaesp.com.br



Coquetel ao som de Djs



Quadrilha com associados vestidos à caráter. Animação a toda prova



Dia dos pais: MPB e comidinha de Boteco garante a diversão no restaurante dos funcionários



DIVIRTA-SE EM SAMPA

Seleção de eventos no Parque do Ibirapuera traz opções de lazer em meio à natureza

Muitas atividades em um só lugar e funcionário da Alesp ainda tem estacionamento gratuito.

Nesta edição, não por acaso, O Parlamentar destacou as melhores opções de lazer no mais conhecido parque urbano da cidade, localizado bem em frente à Assembleia paulista: o Parque do Ibirapuera. Para o mês de setembro, o parque traz exposição dedicada ao conhecido Rei do Baião, Luiz Gonzaga, muitos concertos musicais e promove uma visita ao Viveiro Manequinho Lopes, que possibilita o contato próximo com a natureza numa cidade que é conhecida como Selva de Pedra. Servidores da Alesp ainda podem deixar o carro no estacionamento dos funcionários. Anime-se com as nossas dicas!

Oca



O espaço expositivo traz a São Paulo a mostra O Imaginário do Rei – Visões sobre o Universo de Luiz Gonzaga até o dia 15 de setembro. Estão expostas desde o dia 20 de julho, obras de 60 artistas de todas as regiões do Brasil, entre fotografias históricas e raras, livros, discos e mais de 160 peças de arte criadas com exclusividade para a mostra. Com curadoria de Bené Fontelles, a mostra exhibe também arte em xilogravura, esculturas em madeira e cerâmica e indumentárias utilizadas por Gonzagão. O evento reproduz ainda quatro filmes “O

Milagre de Santa Luzia”, de Sérgio Roizenblit, “Viva São João”, de Andrucha Waddington, “O Homem que Engarrafava Nuvens”, de Lírio Ferreira e “Luiz Gonzaga – A Luz dos Sertões” de Rose Maria.

A mostra recebeu o Prêmio Centenário Luiz Gonzaga da Funarte/MinC e tem realização da Secretaria de Cultura em parceria com a Fundação Athos Bulcão, Museu da Cidade, com patrocínio do Ministério da Cultura e Itaú e apoio do Instituto Itaú Cultural.

Auditório Ibirapuera: Maria Gadú e Orquestra Experimental de Repertório 1º de Setembro às 11h



A cantora paulista Maria Gadú, indicada duas vezes ao Grammy Latino e sucesso da nova safra da MPB, se apresenta para a plateia externa do auditório com a Orquestra Experimental de Repertório, que reúne 99 músicos sob a regência de Jamil Maluf. Duração: 90 minutos (aproximadamente) Ingressos: gratuitos, plateia externa *Livre para todos os públicos

Ballet Nacional Sodre (Uruguai) 6 e 7 de Setembro às 21h

Sob a direção artística do bailarino argentino Julio Bocca, um

dos mais importantes da dança contemporânea, o Ballet Nacional Sodre (Ballet Nacional de Uruguay) realiza duas apresentações para o público paulista. No programa, quatro obras de diferentes estilos e coreógrafos.

Duração: 90 minutos (aproximadamente) Ingressos: R\$ 20 e R\$ 10 (meia-entrada) *Livre para todos os públicos

Lulinha Alencar em Cem Gonzaga – 8 de setembro às 19h

O sanfoneiro Lulinha Alencar homenageia Luiz Gonzaga com o espetáculo “Cem Gonzaga”. O show que traz músicas do início da carreira do Rei do Baião, que é tema da exposição “O Imaginário do Rei”. A homenagem se estende a Dominginhos, o mais célebre súdito de Gonzagão, morto em julho, com quem Lulinha tocou em diversas apresentações. Participação especial de Davi Alencar e Deka Silva.

Duração: 90 minutos (aproximadamente) Ingressos gratuitos e retirados com 1h30 de antecedência *Livre para todos os públicos

Edu Lobo 13 de setembro às 21h

Um dos compositores essenciais da MPB, Edu Lobo, mostra a biografia musical de sua trajetória, com direção de Hugo Sukman, participações de Mônica Salmaso e Bena Lobo, acompanhamento da banda e uma orquestra de cordas.

Duração: 90 minutos (aproximadamente) Ingressos: R\$ 20 e R\$ 10 (meia-entrada)

*Livre para todos os públicos

Garotas Suecas – 15 de setembro às 19h

Formado por Guilherme Sal (voz), Tomaz Paoliello (guitarra e

voz), Irina Bertolucci (teclado e voz), Fernando Freire (baixo) e Nico Paoliello (bateria e voz), o grupo de rock lança seu segundo álbum “Feras Míticas”. O show integra a programação do mês da Cultura Independente (MCI), da Secretaria Municipal de Cultura. Participação especial de Lurdes da Luz.



Duração: 90 minutos (aproximadamente) Ingressos: R\$ 20 e R\$ 10 (meia-entrada) *Livre para todos os públicos

Orquestra Sinfônica NDR (NDR Sinfonieorchester des Norddeutschen Rundfunks) 28 de setembro às 16h e 29 de setembro às 11h

Pela regência de Thomas Hengelbrock, em parceria com o Mozarteum Brasileiro, o Auditório Ibirapuera recebe a Orquestra Sinfônica NDR, de Hamburgo, Alemanha, em dois concertos. No sábado 28, uma matinê infantil para estimular nas crianças o gosto pela música erudita. No domingo, 29, um espetáculo aberto para a plateia externa com a solista coreana Hyun Jung Lim ao piano.

Duração: 90 minutos (aproximadamente) Ingressos: dia 28 – gratuito, distribuição na bilheteria do Auditório 1h30 antes do espetáculo para adultos acompanhados de crianças (máximo de 4 crianças por adulto); dia 29 – gratuito, plateia externa.

*Livre para todos os públicos

Viveiro Manequinho Lopes:

Foi do Viveiro Manequinho Lopes que nasceu o Parque do Ibirapuera. Com uma área de 48 mil metros quadrados e uma produção de 800 mil mudas anuais, é de lá que sai a maioria das espécies plantadas nas ruas e parques da cidade.

Localizado em uma área que era antes usada como pastagem para criação de gado, o viveiro foi criado na década de 20 pela prefeitura. Naquele tempo, o jornalista Manoel Lopes de Oliveira, um senhor de longas barbas que andava pela cidade com um guarda-chuva, cutucando a terra de jardins para testar a qualidade do plantio, decidiu plantar no local eucaliptos para drenar o solo, o que possibilitou o plantio de diversas espécies nativas de árvores e flores ornamentais e exóticas. O local foi nomeado em homenagem ao jornalista após o seu falecimento.

Em 1951, a comissão responsável pela comemoração do IV Centenário da cidade decidiu então construir um parque em torno do viveiro. Para conhecer as 32 quadras de plantio, dez estufas e outras estruturas, são organizadas visitas fonoguiadas e monitoradas ao local que devem ser agendadas com antecedência.

*Dica: A Estufa 3 passou por um processo de revitalização no final do ano de 2009 e foi aberta ao público em janeiro de 2010 como parte dos festejos do aniversário de 456 anos da



Viveiro Manequinho Lopes: 48 mil metros quadrados e uma produção de 800 mil mudas anuais

cidade de São Paulo.

De formas clássicas e estrutura diferenciada das demais estufas do Viveiro Manequinho Lopes, essa estufa foi pensada para ser uma ferramenta histórico-educativa, compondo o roteiro de visita monitorada do viveiro.

Informações sobre a Oca:
Contato: (11) 3105-6118 e (11) 5082-1777
ou oca@prefeitura.sp.gov.br
Informações sobre o Auditório Ibirapuera:
www.auditorioibirapuera.com.br
Contato: 3629-1075 ou
info@auditorioibirapuera.com.br
Agendamento de visita ao
Viveiro Manequinho Lopes: 5572-1004

Obituário

Faleceram de abril a agosto de 2013 os seguintes servidores:

- Jairo Leite Brito, em 10/04
- Newton Aderbal Bueno, em 26/4
- Luiz Ferrari, em 4/7
- Sidnei de Oliveira Andrade, em 7/7
- Tom Figueiredo, em 14/8

Comunidade

7ª Copa "PALÁCIO 9 DE JULHO" de Futsal



Inscrições: de 26/08 a 20/09

Jogos: de 04 de outubro a 29 de novembro – às sextas, a partir das 20h

Local: CEE Mené Garrincha – Rua Pedro de Toledo, 1651.

O regulamento, junto com a ficha de inscrição, estão disponíveis no DRH OnLine e nas páginas da Afalesp e do Sindalesp. Podem também ser retirados diretamente no SPRH (sala 3059) ou nas sedes das entidades.

Mais informações:
Serviço de Planejamento de Recursos Humanos (SPRH)
Ramais 6344 / 6482
spmh-coordenadoria@al.sp.gov.br

Torneio
com times femininos,
masculinos e master!



SAÚDE FINANCEIRA E EMOCIONAL

Cuidados ao investir em um imóvel

Deve-se usar de bom senso e parcimônia, evitando-se “negócios imperdíveis”

MARCELO FORNEIRO*

Já não é de hoje que o aquecimento do mercado imobiliário é notado por todos. Nos últimos anos, algumas pessoas conseguiram dobrar, e até triplicar, o valor de seu investimento, adquirindo principalmente imóveis na planta.

Mesmo para quem investiu em imóveis usados, a lucratividade foi quase sempre certa. Muitas pessoas compraram o primeiro imóvel, outras tantas trocaram um apartamento de dois dormitórios por um de três ou quatro dormitórios. Outras compraram apartamentos com varanda gourmet. Muitos, que não abem mão de morar em casas, buscaram morar em condomínios fechados, por questões de segurança. Enfim, temos a sensação de que a oferta de imóveis nunca foi tão grande em nosso país, como a experimentada nos últimos cinco anos.

Em decorrência da grande demanda por imóveis, do aumento na oferta de crédito imobiliário e da baixa rentabilidade dos produtos financeiros apresentados

pelos bancos, investir em um imóvel tornou-se uma opção de quem procura segurança e lucratividade. Muitas pessoas optam por aplicar suas economias na compra de um imóvel, por sentirem ser mais difícil perder dinheiro nesse tipo de negócio, uma vez que raramente o imóvel experimenta alguma desvalorização, sendo mais seguro do que aplicar o dinheiro na bolsa de valores, por exemplo.

A rentabilidade com aluguéis, por outro lado, costuma ser mais lucrativa que a caderneta de poupança e mesmo outros produtos financeiros, como as aplicações em renda fixa. No entanto, aplicar dinheiro em imóveis, nem sempre é tão rentável e tão seguro, como parece. Ainda que rara, a desvalorização de um imóvel pode ocorrer, mormente se o imóvel vir a ser declarado de utilidade pública para fins de desapropriação. Antes de comprar o imóvel, portanto, é crucial investigar se existe algum projeto nas esferas municipal, estadual ou federal que pretenda desapropriá-lo.

Além disso, a assessoria de

um advogado, no momento da aquisição, é sempre aconselhável, para que este leia ou elabore um contrato que lhe proporcione segurança, e solicite todos os documentos imprescindíveis à realização de uma boa transação imobiliária. No que tange à rentabilidade, não é difícil observarmos imóveis que ficam muitos meses desocupados, sem que o proprietário consiga alugá-lo. Vale esclarecer que, se o imóvel estiver em um condomínio, o proprietário terá de pagar, além do IPTU, a taxa condominial mensal, de maneira que ao investir em um imóvel, vale a pena perquirir acerca do valor de referida taxa. Um inquilino mau pagador, um fiador inidôneo ou um contrato mal redigido, também podem implicar em prejuízos de grande monta. Comprar um imóvel na planta, por outro lado, é um investimento de risco, pois sempre há uma possibilidade da construtora falir ou não honrar com os prazos de construção. Tudo isso pode significar considerável perda de dinheiro. Uma simples consulta na internet, muitas vezes, revela os inúmeros



problemas que as pessoas têm com construtoras e loteadoras desonestas. Deve-se, assim, usar de bom senso e parcimônia ao se investir em imóveis, evitando-se “negócios imperdíveis”. Comprar um imóvel não é como comprar uma roupa ou um brinquedo. Desconfie sempre que o vendedor tiver pressa na venda. E opte, sempre que possível, pela assessoria de um corretor de imóveis, regularmente inscrito no CRECI, e de um advogado. Este profissional, aliás, poderá orientá-lo acerca de todos os passos desde a aquisição, financiamento e locação.

*Marcelo Forneiro é advogado da Forneiro e Pires Advogados. Mestrando em Filosofia pela USP.

Pela aprovação da PEC 3

A Afaesp, juntamente com o Sindalesp e a Aspal, batalhou pela apresentação da PEC 3/2013, encabeçada pelo deputado Estevam Galvão (DEM), que garante que cada Poder, no exercício de sua competência exclusiva, possa tomar a iniciativa, não só de fixar a remuneração de seus cargos, empregos e funções, como também de fixar o seu limite, desde que observado obrigatoriamente o li-

mite e a vedação estabelecidos no parágrafo 12 do artigo 37 da Constituição Federal. A matéria procura pôr fim aos dois tetos salariais existentes no âmbito do Legislativo paulista. Um deles (o menor) sofreu dois cortes em menos de um ano e está permanentemente sujeito a decréscimos por estar vinculado ao subsídio dos parlamentares. A luta agora será pela aprovação da PEC em dois turnos.

Convênio AFALESP
Utilize, para você e os seus

O DESAFIO É OUVIR A SI MESMO !!!!
COMO ?

Psicanálise
Marque uma sessão sem compromisso.
Tel: 99757 4547 / Mail: 99731 4721 / Ar: 99751 4057
Fax: 99829 5006 / Site: 99906 0014